

Ayuda Económica

100+ Colegios y Universidades Privadas en Nueva York

Fuentes en la Internet

Cómo pagar la universidad

Edición del 2002



clcu

Commission on Independent
Colleges and Universities

Pasos iniciales



Contenido

La decisión de dónde ir a la universidad es muy grande - quizás una de las más importantes de tu vida. No dejes que el costo te impida considerar universidades que pueden ser ideales para ti. El hecho es que la mayoría de los estudiantes recibe ayuda económica para asistir con los gastos universitarios. Utiliza este manual para aprender más sobre cómo solicitar ayuda económica y buscar una universidad.

Ayuda económica

Comencemos con la pregunta que más hace la gente: ¿Cómo puedo pagar por la educación de una universidad privada? La respuesta es que de necesitar ayuda económica para asistir con los gastos universitarios, muy probablemente la recibas. Muchas universidades también ofrecen becas basadas en mérito donde la necesidad económica no es un factor. Siempre solicita la ayuda económica y cumple con las fechas límite de las solicitudes. Revisa paso a paso el proceso para solicitar ayuda: páginas 3 - 8.

Fuentes en la Internet

Muchas solicitudes de ayuda económica están disponibles en la Internet. Refiérete a esta sección para aprender a dónde ir en la Internet para encontrar respuestas a tus preguntas sobre ayuda económica y cómo buscar una universidad: página 9.

Guía de recintos

Esta guía y mapa ponen en tus manos los números de teléfono y las direcciones electrónicas de más de 100 colegios y universidades privadas en Nueva York: páginas 10 - 14.

Calendario

Ahora es el momento para hacer un plan organizado para tu búsqueda de universidad. Asegúrate de dejar suficiente tiempo para cumplir con las fechas límite de las solicitudes de admisión y ayuda económica. Consulta el calendario al crear tu estrategia: página 15.

Diseño: Ambrosino Design, Inc., Saratoga Springs, NY.
Imprenta: Quad Graphics, Inc., Saratoga Springs, NY.

Cómo pagar la universidad se publica anualmente por la Commission on Independent Colleges and Universities (cicu), una organización sin fines de lucro, 17 Elk Street, PO Box 7289, Albany, NY 12224-0289. Vol. 4, septiembre del 2002.

Nota: Aunque hacemos un esfuerzo por ser precisos, siempre verifica la información directamente con las universidades.

©2002 por la Commission on Independent Colleges and Universities. Derechos reservados. Ninguna parte de esta publicación podrá ser copiada, fotocopiada, reproducida, traducida, o reducida a ningún medio electrónico o forma legible por máquina sin previa autorización escrita.



The Commission on Independent Colleges and Universities is a partner in the NYGEAR UP program. The GEAR UP project is sponsored by \$200,000 in federal funds which represent the majority of the project's total budget. The remaining funds, approximately \$200,000, come from the Commission on Independent Colleges and Universities' Outreach Program.

Cómo solicitar ayuda económica

1^{er} paso

Verifica con la oficina de ayuda económica de cada una de las universidades para determinar cuáles formularios necesitas someter. No esperes a ser aceptado por una universidad para someter una solicitud de ayuda económica. Solicita temprano para asegurar que seas considerado para todo tipo de ayuda disponible. Los formularios más importantes son:

- **FAFSA (Solicitud Gratuita para Ayuda Federal para Estudiantes)** - Todo el que solicite ayuda federal al igual que muchos otros tipos de ayuda económica deben completar esta solicitud. Somete tu solicitud en la Internet en www.fafsa.ed.gov o por correo.
- **Solicitud NYS Express TAP (ETA)** - Residentes del estado de NY que asisten a una universidad en el estado de NY utilicen esta solicitud gratuita junta con la solicitud FAFSA para solicitar una beca TAP para estudios, y para solicitar pagos por becas del estado de NY. Entérense sobre el proceso de solicitud por la Internet para el 2003. Ver las páginas 6 - 7.
- **PROFILE** - Puede que algunas universidades te pidan llenar esta solicitud para ser elegible para recibir ayuda económica disponible a través de la universidad (becas para estudios en la misma universidad). Existe una cuota por llenar este formulario.
- **Solicitud de ayuda económica específica de la universidad** - Puede que algunas universidades te pidan llenar su propia solicitud de ayuda económica para ser considerado para becas y préstamos disponibles a través de la misma universidad.

Los formularios FAFSA y PROFILE están disponibles en las oficinas de tu orientador o en la Internet (refiérete a la página 9 para obtener las direcciones electrónicas). Pide la solicitud de ayuda económica de la propia universidad, si se requiere. Busca las direcciones y números de teléfono de las universidades en las páginas 12 - 14. Sigue los requisitos de solicitud y las fechas límite de cada universidad.

2^{do} paso

Completa y envía la solicitud FAFSA lo antes posible después del 1^o de enero de tu cuarto año de escuela superior. Si tu familia aún no ha rendido sus planillas de contribución sobre ingresos para el 2002, haz un estimado lo más exacto posible del ingreso de tu familia. Tendrás la oportunidad de hacer correcciones más tarde durante el proceso. Si eres residente del estado de NY que solicita a universidades en el estado, asegúrate de incluir una universidad de NY en tu solicitud FAFSA para comenzar el proceso de solicitud para la beca TAP. Completa cualquier otro formulario de ayuda económica que requieran las universidades. Cumple con todas las fechas límite. Mantén copia de todos los formularios que sometas.

Al someter la solicitud FAFSA, serás considerado para:

- Becas para estudios en colegios y universidades privadas (puede que algunas universidades requieran un formulario adicional)
- Beca Federal Pell
- Beca Federal Suplementaria para Oportunidad Educativa (FSEOG)
- Trabajo-Estudio Federal (FWS)
- Programas de empleo de colegios y universidades privadas
- Préstamo Federal Perkins
- Préstamo Federal Stafford o Préstamo Federal Directo
- Programas de préstamos de colegios y universidades privadas

3^{er} paso

Recibirás tu Informe de Ayuda Estudiantil Federal (SAR) aproximadamente 30 días después de someter tu solicitud FAFSA. Revisa cuidadosamente tu información en el informe SAR. Sigue las instrucciones para corregir cualquier error.

4^{to} paso

En la primavera (usualmente en marzo o abril), recibirás las "ofertas" o "asignaciones" de ayuda económica de las universidades que te han aceptado. Cada una de estas ofertas incluirá una



diferente combinación de becas, estudio y trabajo, y préstamos para ayudarte con los gastos universitarios. Determina tu "costo neto" restando de la matrícula y cuotas, y alimentos y vivienda (si vives en el recinto) todas las becas más el total de tus préstamos.

5^{to} paso

Revisa las cartas de ofertas de ayuda económica y compara tu costo neto. Sigue las instrucciones de la universidad para aceptar o rechazar las ofertas de admisión y ayuda económica, usualmente para el 1^o de mayo. Luego, dale seguimiento a la universidad que seleccionaste sobre tu oferta de ayuda económica. En particular:

- Dale seguimiento a tus préstamos. Verifica con la oficina de ayuda económica de tu universidad sobre los procedimientos a seguir para las solicitudes de préstamos de padres y estudiantes. Conoce la cantidad que estás tomando prestada y los términos de pago.
- Estudiantes del estado de NY que asisten a universidades estatales, necesitan darle seguimiento a su beca del Programa de Asistencia con la Matrícula (TAP). Revisen y, de ser necesario, corrijan la información en la solicitud Express TAP (ETA) que les será enviada por la NYSHESC (ver las páginas 6 - 7).

6^{to} paso

Debes solicitar – a tiempo – tu renovación de ayuda económica cada año, ¡o arriesgarás perderla! Conoce las fechas límite de tu universidad.

Nota: Proceso para el año 2002-03 a partir de septiembre del 2002. Infórmate con el orientador de tu escuela superior u oficina de ayuda económica para obtener revisiones.

Después de solicitar ayuda económica



$$\begin{aligned}
 & \$ \text{ Costo universitario anual} \\
 & - \$ \text{ Aporte Familiar Esperado (EFC)} \\
 \hline
 & = \$ \text{ Tu necesidad económica}
 \end{aligned}$$

La información que suplas en tu solicitud FAFSA es analizada utilizando una fórmula federal para evaluar la situación económica de tu familia. El análisis dará un estimado razonable de la cantidad que tú (el estudiante) y tu padre(s) podrán aportar hacia los gastos universitarios durante el año. Esto se conoce como el Aporte Familiar Esperado (EFC, por sus siglas en inglés).

Las universidades que listes en tu solicitud FAFSA recibirán tu análisis del EFC y crearán una "oferta de ayuda económica" para ayudarte a con tus necesidades económicas. Necesidad económica se conoce como la diferencia entre el costo anual de la universidad (matrícula, cuotas, alimentos y vivienda, libros y materiales escolares, al igual que dinero para gastos personales y transportación) y el

aporte familiar esperado. Puede que tu oferta incluya una combinación de becas, préstamos, y estudio y trabajo.

Siempre debes solicitar ayuda económica. Solicita, aunque creas que no eres elegible o no recibiste ayuda en años previos. Los programas de ayuda económica y la situación económica de la familia a veces cambian. Así es que, no limites tus opciones.

Datos sobre el Aporte Familiar Esperado (EFC)

- Para ayuda económica federal, tu EFC es calculado de la misma manera en cada universidad y no cambiará independientemente del costo de la educación que selecciones.
- El aporte familiar esperado para ayuda federal se calcula utilizando una fórmula nacional que toma en conside-

ración el ingreso, las contribuciones pagadas, el tamaño de la familia, los ahorros, ciertos bienes, ciertas deudas, número de hijos en la universidad y la edad del padre(s).

- En la mayoría de los casos, la mayor parte del EFC viene de los ingresos en lugar de los bienes; aproximadamente de 2% a 6% del valor neto de los bienes de la familia es considerado en el cálculo.
- El aporte familiar es más o menos dividido por el número de hijos que asisten a la universidad por lo menos tiempo parcial.
- Puede que las universidades tomen en consideración algunas dificultades económicas especiales. Documenta circunstancias extraordinarias que afectan la habilidad de tu familia para contribuir a tu educación y somete un pedido por escrito directamente a la oficina de ayuda económica.

Ejemplo del aporte familiar (EFC) para gastos universitarios (Calculado de FAFSA por hijo)

Valor neto (bienes menos la deuda de éstos; el valor líquido de la casa no es considerado)	Hasta \$42,200		\$60,000	
	4	5	4	5
Tamaño de la familia (un padre trabajando)	4	5	4	5
Número en la universidad	1	1	1	1
Ingreso total antes de impuestos				
\$0 - 25,000	\$ 0	\$ 0	\$ 330	\$ 0
28,000	337	0	807	53
38,000	1,861	1,140	2,331	1,610
48,000	3,443	2,621	4,062	3,153
58,000	5,626	4,467	6,481	5,193
68,000	8,544	7,172	9,548	8,176
78,000	11,145	9,773	12,149	10,777
88,000	13,858	12,486	14,862	13,490
98,000	16,819	15,447	17,823	16,451
108,000	19,780	18,408	20,784	19,412
118,000	22,741	21,369	23,745	22,373

Basado en la metodología federal del 2003-04; edad de los padres 45; un sólo padre trabajando. NOTA: El EFC es más bajo si el tamaño de la familia es más alto, el número de hijos en la universidad es más alto (con 2 en la universidad aproximadamente la mitad del EFC por hijo), si ambos padres trabajan, o si son mayores de 45 años de edad.

Las universidades y tus ofertas de ayuda económica



familia desee considerar otras alternativas como las detalladas en la página 8.

Cuando solicites ayuda económica, cada universidad creará una “oferta” o “asignación” para ayudarte a cubrir parte o todo el costo de asistencia (matrícula, cuotas, alimentos y vivienda, libros, transportación y gastos personales). Tu oferta de ayuda económica dependerá principalmente de tu necesidad económica calculada. Tu perfil y otros logros académicos pueden influenciar la cantidad y la composición de la oferta.

La mayoría de las universidades privadas comienzan a enviar las ofertas de ayuda económica en la primavera. Cada oferta será diferente.

Evalúa tus becas, escoge la universidad a la que asistirás y acepta su oferta para la fecha límite indicada. Infórmale tu decisión a las demás universidades solicitadas.

Los ejemplos de ofertas de ayuda económica a continuación muestran diferentes costos universitarios e ingresos de familias. Mientras que estos ejemplos de ofertas cubren todas las necesidades económicas del estudiante, esto no siempre ocurre y varía dependiendo de la universidad. Si una oferta de ayuda económica no cumple con todas tus necesidades, puede que tu

Ejemplo de ofertas de ayuda económica (estimado)

Lee cada columna hacia abajo para ver las diferentes situaciones económicas de las familias y opciones universitarias.

<i>Situación de la familia (5 familias diferentes)</i>					
Ingreso de los padres	\$30,000	\$40,000	\$60,000	\$80,000	\$95,000
Número de miembros en la familia	4	4	4	4	4
Número de hijos en la universidad	Uno	Uno	Uno	Uno	Dos
<i>Universidad seleccionada por la familia</i>					
Costo universitario anual (incluye matrícula, alimentos y vivienda, libros, transportación y gastos personales)	\$35,000	\$15,000	\$23,000	\$30,000	\$30,000
<i>Aporte familiar esperado (EFC) basado en la información de FAFSA*</i>	\$ 656	\$ 2,158	\$ 6,165	\$11,666	\$ 8,472 **
Aporte mínimo del estudiante (determinado por la universidad)	\$ 900	\$ 900	\$ 900	\$ 900	\$ 900
<i>Costo universitario anual menos el EFC de la familia</i>					
Necesidad de la familia	\$33,444	\$11,942	\$15,935	\$17,434	\$20,628
<i>Oferta económica para ayudar a satisfacer la necesidad de la familia</i>					
Beca de la universidad privada	\$18,500	\$3,000	\$9,500	\$13,000	\$15,500
Beca TAP del estado de NY	4,360	3,228	828	500	500
Beca Federal Pell	3,350	1,850	0	0	0
Beca Federal SEOG	2,450	0	0	0	0
Trabajo-Estudio Federal	1,759	707	1,750	1,309	2,003
Préstamo Federal Perkins	400	532	1,232	0	0
Préstamos Federales Stafford o Directos	2,625	2,625	2,625	2,625	2,625
Oferta total de ayuda económica	\$33,444	\$11,942	\$15,935	\$17,434	\$20,628

*Asume el ingreso del estudiantado <\$2,800 en el 2002. ** Aporte por cada hijo.

NOTA: Cantidades asignadas por las becas TAP del estado de NY y programas federales basadas en itinerarios del 2002-03. Las becas basadas por mérito, no mostradas aquí, pueden estar disponibles. Conoce los requisitos de la universidad. Los estudiantes que no cualifiquen para un Préstamo Stafford con subsidio, basado en necesidad, pueden tomar prestado del programa de Préstamos Stafford sin subsidio. Ver página 7.

Programas de ayuda económica

Fuentes principales de ayuda



Las becas para estudios son fondos que no tienes que pagar. Las mismas son provistas por universidades, el estado donde resides, el gobierno federal, organizaciones y servicios profesionales, fundaciones privadas y muchos patronos. Algunas becas están basadas en necesidad económica mientras que otras son otorgadas por mérito académico, meta profesional específica o afiliación grupal.

Los programas de trabajo-estudio proveen oportunidades para ganar dinero mientras estudias en la universidad y trabajas tiempo parcial en el recinto o la comunidad.

Los préstamos educativos para gastos universitarios pueden ser otorgados a ti y/o a tus padres. Estos préstamos deben pagarse usualmente con intereses. Los préstamos son auspiciados por el gobierno federal, muchas universidades privadas y bancos.

Las alternativas para padres y estudiantes incluyen planes de pagos de matrícula libres de intereses, préstamos de bajo interés, líneas de crédito, deducciones y créditos contributivos por gastos de matrícula.

Becas para estudios

Becas de colegios y universidades privadas en el estado de NY = \$1.6 billones

■ La ayuda económica de una universidad puede ser de hasta a \$15,000 o más por año, para cubrir parte o toda tu matrícula, cuotas y gastos relacionados. La elegibilidad es determinada principalmente por tu necesidad económica según calculada de los formularios para ayuda económica que sometes (becas otorgadas basadas en necesidad). Las universidades también

pueden tomar en consideración los logros académicos o talentos en atletismo, música u otros campos (becas por mérito).

- Para ser considerado para la ayuda económica de muchos colegios y universidades privadas, se te pedirá someter la solicitud FAFSA. Una solicitud adicional para ayuda económica de la universidad o la solicitud PROFILE, que también puede ser requerida para recibir becas para estudios de la propia universidad. Verifica con la oficina de ayuda económica para determinar cuáles formularios necesitas completar para ser considerado para ayuda basada en necesidad y en mérito. Refiérete a las páginas 12 - 14 para obtener información del contacto. Somete todos los formularios lo antes posible luego del 1° de enero.

Beca Federal Pell en colegios y universidades privadas en el estado de NY = \$188 millones

- Las Becas Pell se otorgan a estudiantes subgraduados matriculados tiempo completo o parcial en programas aprobados para obtener un título o certificado. En el año 2002-03, las Becas Pell otorgadas varían de \$400 a \$4,000 por año.
- La elegibilidad para las Becas Pell se basa en necesidad económica determinada por el ingreso total, el valor neto de los bienes de la familia (excluyendo el valor líquido del hogar o la finca de la familia), el tamaño de la familia y el

número de hijos en la universidad. Para solicitar, somete la solicitud FAFSA.

Becas del Programa de Asistencia con la Matrícula (TAP) en colegios y universidades privadas = \$236 millones

- TAP es un programa de becas para pagos de matrícula para residentes del estado de NY que asisten tiempo completo a una universidad del estado. En el año 2002-03, las becas para estudiantes de primer año en colegios y universidades privadas varían de \$500 a \$5,000 por año hasta por cuatro años (cinco años para ciertos programas).
- La elegibilidad para TAP se basa en el *ingreso neto tributable reportado al estado de NY*. La tabla en la pág. 7 muestra el ingreso bruto federal ajustado menos las exenciones del estado de NY y las deducciones estándares. Sin embargo, si desglosas tus deducciones, tu ingreso estatal tributable estimado será más bajo y tu beca TAP será más alta.
- Para solicitar la beca TAP, primero debes someter la solicitud FAFSA. Si listas un colegio o universidad del estado de NY en tu FAFSA, la New York State Higher Education Services Corporation (NYSHESC) te enviará una solicitud pre-impressa titulada NYS Express TAP (ETA). Revisa la información impresa en tu ETA y, luego que decidas a cuál universidad estatal asistirás, firma y devuelve tu ETA corregida a NYSHESC. Si tienes preguntas sobre TAP, llama al 1-888-NYSHESC.

Programa de asignación de las Becas Pell

Ingreso de los padres antes de impuestos	Familia de 4 con un ingreso		Familia de 4 con dos ingresos (o viudo/viuda)	
	1	2	1	2
Número en la universidad				
\$0 to 25,000	\$4,000	\$4,000	\$4,000	\$4,000
35,000	2,550	3,050	3,250	3,350
40,000	1,850	2,650	2,550	2,950
45,000	1,050	2,250	1,750	2,650
50,000	-	1,750	950	2,150
55,000	-	1,150	-	1,650
60,000	-	450	-	1,050
65,000	-	-	-	400

NOTA: Basado en la metodología federal del 2003; asignaciones basadas en el itinerario del 2002-03.

Programas de ayuda económica

Beca Federal Suplementaria para Oportunidad Educativa (FSEOG)

- Las becas FSEOG reciben fondos conjuntamente del gobierno federal y las universidades. Las mismas pueden ser de hasta \$4,000 por año para estudiantes subgraduados de tiempo completo o parcial con necesidad económica que reciben la Beca Pell. Las universidades seleccionan a los participantes y determinan la cantidad de la beca basada en la cantidad de fondos FSEOG disponibles en las universidades a que asisten. Para solicitar, somete la solicitud FAFSA.

Programa de Oportunidad de Educación Superior (HEOP)

- HEOP es un programa abarcador para estudiantes del estado de NY con desventaja académica y económica. El mismo provee ayuda económica para cubrir la mayoría de los gastos universitarios, tutoría y orientación académica. Para más información, comunícate con la oficina de admisiones o de HEOP. Ver páginas 12 - 14 o visitar www.nycolleges.org.

Becas para estudios de fuentes privadas

- Las becas para estudios están disponibles de muchas organizaciones de la comunidad como *Dollars for Scholars* (pareadas por algunas universidades), negocios, corporaciones, uniones e iglesias. Coteja con tu orientador escolar, biblioteca pública, patrono, Cámara de Comercio, unión,

iglesia, organizaciones de la comunidad y de interés especial.

Otros programas de becas

Aprende más en www.hesc.org

- Ayuda para Estudiantes de Tiempo Parcial (APTS)*: comunícate con tu universidad.
- Asistencia para Americanos Nativos*: 1-518-474-0537
- La Guardia Nacional: 1-800-GO-GUARD
- Becas de la Lotería para Líderes del Mañana*: comunícate con la oficina de tu orientador escolar.
- Becas para Familias en Memoria de Bomberos, Bomberos Voluntarios, Policías, de Oficiales que Establecen Paz y de Trabajadores del Servicio Médico de Emergencias Fallecidos: 1-888-NYSHESC
- Becas Regents para Hijos de Veteranos Fallecidos o Incapacitados (CV)*: 1-888-NYSHESC
- Becas Regents para Oportunidad Profesional*: 1-518-486-1319
- Programa de Becas de Honor Robert C. Byrd: comunícate con la oficina de tu orientador escolar.
- Beca de Mérito por Excelencia Académica*: comunícate con la oficina de tu orientador escolar.
- Perdón de Préstamos Stafford para Maestros: 1-888-NYSHESC
- Becas de Matricula para Veteranos de las Guerras de Viet Nam y del Golfo Pérsico (VVT/PGVTA)*: 1-888-NYSHESC
- Becas en Memoria al World Trade Center: 1-888-NYSHESC

Trabajo-Estudio

Trabajo-Estudio Universitario Federal (FCWS)

- La elegibilidad para este programa de trabajo-estudio está basada en la necesidad económica. Los estudiantes

usualmente trabajan de 10 a 15 horas semanales. Para solicitar, somete la solicitud FAFSA.

Programas de empleo de colegios y universidades privadas

- Verifica con la oficina de ayuda económica de la universidad donde estudias para ver la disponibilidad de empleos en el recinto.
- También hay disponible empleos de servicio en la comunidad para estudiantes de trabajo-estudio.

Préstamos para estudiantes

Programa Federal de Préstamos Stafford - subsidiados y sin subsidio y préstamos Federales Directos

- Los préstamos Stafford son federalmente garantizados y tienen intereses bajos. Los límites de préstamos para estudiantes subgraduados son: de primer año = \$2,625; de segundo año = \$3,500; de tercero, cuarto y quinto año para estudiantes subgraduados = \$5,500. Los estudiantes graduados pueden tomar prestados hasta \$8,500 por año en préstamos subsidiados, más \$10,000 por año en préstamos sin subsidio. Para solicitar, todos los estudiantes primero deben solicitar para FAFSA. Coteja con tu universidad para ver los procedimientos de solicitud.
- Préstamos Stafford subsidiados:** La elegibilidad es basada en tu necesidad económica según calculada de la información proveída en tu solicitud FAFSA. No se establece límite de ingreso siempre y cuando puedas demostrar necesidad. El gobierno federal paga los intereses sobre el préstamo mientras estés en la universidad. Comienzas a pagar este préstamo a los seis meses de no estar matriculado por lo menos tiempo parcial.
- Préstamos Stafford sin subsidio:** La elegibilidad no se basa en necesidad económica. Tú eres responsable de pagar los intereses sobre el préstamo. Los intereses comienzan a acumularse inmediatamente. Los pagos sobre el principal y los intereses comienzan seis meses después que no estés matriculado por lo menos tiempo parcial. Sin embargo, puedes comenzar a pagar los intereses y/o el principal con anticipación.

Becas del programa TAP de ayuda con la matrícula

Ingreso de los padres antes de impuestos	Sueldo neto tributable del ingreso estimado de NY	Becas TAP en colegios y universidades privadas en NY
\$0-26,400	\$ 7,000	\$5,000
35,000	15,600	4,260
45,000	25,600	3,108
55,000	35,600	1,908
65,000	45,600	708
75,000	55,600	500
85,000	65,600	500
99,400	80,000	500

NOTA: Las asignaciones TAP están basadas en el itinerario de becas del 2002-03 para estudiantes subgraduados dependientes; familia de 4 con un hijo en la universidad. TAP se basa en el ingreso total tributable del estado de NY; el ingreso no tributable no es un factor.

* Sólo para estudiantes del estado de Nueva York

Continúa en la página 8.

Programas de ayuda económica

Préstamos para estudiantes

Viene de la página 7.

- **Programa Federal de Préstamos Directos:** Los préstamos Federales Directos están disponibles solamente en algunas universidades como alternativa a los préstamos Federales Stafford y a los Préstamos Federales a los Padres (FPLUS). Estos préstamos tienen los mismos requisitos de cualificación, tasa de interés y cantidad a tomarse prestada que los préstamos Federales Stafford y FPLUS (ver abajo). Si la universidad donde estudias participa en el Programa Federal de Préstamos Directos, te informará de los procedimientos de solicitud.

Programa Federal de Préstamos Perkins

- Los estudiantes subgraduados pueden tomar prestados hasta \$4,000 por año; hasta un total de \$20,000 para estudios subgraduados. Los estudiantes graduados/profesionales pueden tomar prestados hasta \$6,000 por año. El total máximo por todos los años de estudio es \$40,000. El gobierno federal paga un interés fijo de 5% hasta que comiences a hacer tus pagos, los cuales empiezan nueve meses luego de que no estés matriculado por lo menos tiempo parcial (con 10 años para pagar). La necesidad excepcional de ayuda económica y la disponibilidad de fondos determinan la elegibilidad. Para solicitar, somete la solicitud FAFSA.

Alternativas para padres y estudiantes

Programa Federal de Préstamos a los Padres de Estudiantes Subgraduados (FPLUS)

- Los padres y/o padrastros pueden tomar prestados cada año hasta el costo total de asistencia, menos otra ayuda económica, para cada hijo dependiente subgraduado. La elegibilidad no está basada en necesidad. Los préstamos FPLUS pueden ser utilizados para cumplir con tu contribución familiar calculada. La tasa de interés es variable, actualmente 9%. Los padres pueden tomar hasta 10 años

para pagar. Los intereses pagados pueden ser deducidos en las contribuciones. Para información, completa la tarjeta de prestamistas incluida o coteja con la universidad.

Préstamos alternativos

- Muchos prestamistas ofrecen préstamos alternativos para ayudar a las familias a pagar estudios universitarios. Estos préstamos ofrecen tasas de intereses competitivos y variantes con flexibles términos de pago. Para más información, completa la tarjeta de prestamistas incluida o verifica con la oficina de ayuda económica de tu universidad.

Programas de préstamos de colegios y universidades privadas

- Para información, ve el catálogo de la universidad o comunícate con la oficina de ayuda económica.

Préstamos sobre el valor líquido del hogar o línea de crédito

- Estos métodos para financiar una educación universitaria son ofrecidos por muchos bancos y permiten que los padres accedan el valor líquido de su hogar. Cuando se usa para fines educativos, pueden haber significantes ventajas contributivas. Consulta con tu consejero de impuestos.

Planes de pagos mensuales libres de intereses

- Los planes de pagos mensuales libres de intereses y asegurados están disponibles de muchas universidades para pagar la matrícula, cuotas, vivienda y alimentos, y otros gastos. Generalmente, se ofrecen opciones de pagos de 10 a 12 meses sin intereses. Verifica con la universidad.

AmeriCorps

- AmeriCorps es un programa federal de voluntarios. Los participantes prestan servicio por 10 a 12 meses. Al completar el servicio, los participantes de tiempo completo reciben un comprobante para una beca educativa de \$4,725 (\$2,362 por servicio de tiempo parcial). El comprobante puede ser utilizado para pagar por préstamos de estudiantes calificados o por gastos educativos futuros en escuelas

calificadas. Para más información, llama al 1-800-942-2677, o visita www.americorps.org.

Programas federales de incentivo para educación universitaria

- Visita www.ed.gov/inits/hope o consulta con tu consejero de impuestos para obtener información sobre: Hope Scholarship (crédito contributivo), Lifetime Learning Credit (crédito contributivo), deducción de intereses por préstamos estudiantiles (deducción contributiva), cuentas de ahorro para estudios universitarios (libres de impuestos), retiros de cuentas IRA, beneficios de educación provistos por patronos, anulación de préstamos por servicio a la comunidad y beneficios expandidos por planes pre-pagados para gastos de matrícula.

Créditos o deducciones contributivas del estado de NY por pago de matrícula universitaria

- Un crédito reembolsable o deducción desglosada por un por ciento de los gastos de matrícula calificados por estudios subgraduados (10,000 máximos) se otorga en las siguientes faces: hasta \$2,500 en el año contributivo 2001; \$5,000 en el 2002; \$7,500 en el 2003; y \$10,000 en el 2004 y de allí en adelante. Consulta con tu consejero de impuestos o visita www.hesc.com/college_tuition_tax_credit.html.

Programa de ahorros del estado de NY para estudios universitarios

- Comienza un programa de ahorros para estudios universitarios con un depósito mínimo de \$25. No necesitas ser residente del estado de NY, aunque los contribuyentes de NY pueden deducir hasta \$5,000 al año del salario neto tributable (hasta \$10,000 para parejas casadas que rindan juntos). Retiros calificados están exentos de impuestos federales y estatales. Estos ahorros pueden ser usados para pagar gastos universitarios en cualquier colegio o universidad elegible. Para detalles: 1-877-NYSAVES o www.nysaves.org.

Fuentes en la Internet

Comienza tu búsqueda en la Internet en www.nycolleges.org

- Enlaces para obtener importantes formularios de ayuda económica.
- Visita el Perfil de los Recintos universitarios en la Internet para aprender dónde quedan los recintos y entrar a su sitio Web.
- Averigua cuál universidad ofrece lo que quieres estudiar. ¡Tienes más de 500 programas académicos para escoger!
- Revisa las fechas de casa abierta y de eventos para planificar tus visitas a los recintos.
- Completa el simple formulario "Solicitud de información de universidades" disponible en la Internet para conseguir más información de admisiones y ayuda económica.

Más fuentes importantes

Formularios para ayuda económica

- FAFSA (Solicitud Gratuita para Ayuda Federal para Estudiantes) en la Internet: www.fafsa.ed.gov
- Formulario PROFILE: www.collegeboard.com

Información sobre ayuda económica

- Centro Federal de Información sobre Ayuda Estudiantil: 1-800-4FED-AID www.ed.gov/offices/OSFAP/Students www.ed.gov/prog_info/SFA/StudentGuide
- NYS College Financial Aid Awareness Network - "Pregúntale a los expertos". Envía tus preguntas sobre ayuda económica por correo electrónico a: faexperts@yahoo.com, o conéctate en: www.nysfaaa.org
- NYS Higher Education Services Corporation. Para más información sobre la solicitud Express TAP (ETA) y las becas del estado de NY: 1-888-NYSHESC www.hesc.org

- Información abarcadora en la Internet sobre ayuda económica con estimadores: www.finaid.org
- Las becas HOPE y Lifetime Learning Credits del Departamento de Educación de los EE.UU. y otros programas federales de incentivo: www.ed.gov/inits/hope
- Créditos o deducciones contributivas del estado de NY por pago de matrícula universitaria: www.hesc.org
- Hispanic College Fund, Inc: www.hispanicfund.org/scholar.html
- Presidential Freedom Scholarships: www.nationalservice.org/scholarships
- United Negro College Fund, Inc. - un buen recurso de becas: www.uncf.org/scholarship

Planificando para la universidad

- Sitio de información en la Internet sobre admisión y ayuda económica de más de 100 colegios y universidades privadas en Nueva York: www.nycolleges.org
- Enlaces de ayuda e información sobre libros, sitios en la Internet, y folletos recomendados por profesionales de admisión y ayuda económica: www.collegeispossible.org
- Una buena fuente de información para planificar para la universidad y sobre ayuda económica: www.mapping-your-future.org
- El proyecto EASI es una iniciativa del Departamento de Educación de los EE.UU. que ofrece ayuda en la Internet sobre educación universitaria: <http://easi.ed.gov>

Información sobre cómo pagar la universidad

- Charter One Bank: www.charterone.com/pf

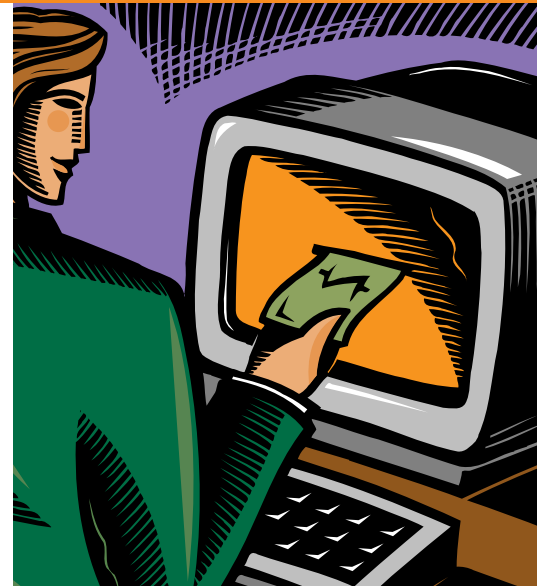

Preguntas para hacerle a la universidad

- ¿Cuáles formularios se requieren para ser considerado para todo tipo de ayuda?
- ¿Cuáles son sus requisitos para recibir ayuda por mérito o ayuda basada en necesidad?
- ¿Cuáles son los requisitos de renovación?
- ¿Cuáles son las fechas límite para someter la solicitud?
- ¿Existe algún programa estatal que yo debería conocer?
- ¿Cuándo me informarán si soy elegible para recibir ayuda económica?

Guía de los recintos



100+ Colegios y Universidades Privadas

Las universidades están listadas en orden alfabético en cada región del estado por Nombre y Ciudad donde están localizadas. Los recintos de escuelas graduadas solamente (los que sólo ofrecen grados postgraduados) tienen una (G).

Western

1. Alfred University, *Alfred*
2. Canisius College, *Buffalo*
3. Daemen College, *Amherst*
4. D'Youville College, *Buffalo*
5. Hilbert College, *Hamburg*
6. Houghton College, *Houghton*
7. Medaille College, *Buffalo*
8. Niagara University, *Niagara University*
9. St. Bonaventure University, *St. Bonaventure*
10. Trocaire College, *Buffalo*
11. Villa Maria College of Buffalo, *Buffalo*

Greater Rochester

1. Hobart and William Smith Colleges, *Geneva*
2. Keuka College, *Keuka Park*
3. Nazareth College of Rochester, *Rochester*
4. Roberts Wesleyan College, *Rochester*
5. Rochester Institute of Technology, *Rochester*
6. St. John Fisher College, *Rochester*
7. University of Rochester and Eastman School of Music, *Rochester*

Central

1. Cazenovia College, *Cazenovia*
2. Colgate University, *Hamilton*
3. Cornell University, *Ithaca*
4. Elmira College, *Elmira*
5. Hamilton College, *Clinton*
6. Hartwick College, *Oneonta*
7. Ithaca College, *Ithaca*
8. Le Moyne College, *Syracuse*
9. New York Chiropractic College (G), *Seneca Falls*
10. St. Elizabeth College of Nursing, *Utica*
11. St. Joseph's Hospital Health Center School of Nursing, *Syracuse*
12. Syracuse University, *Syracuse*
13. Utica College, *Utica*
14. Wells College, *Aurora*

Northern

1. Clarkson University, *Potsdam*
2. Paul Smith's College, *Paul Smiths*
3. St. Lawrence University, *Canton*

Capital District

1. Albany College of Pharmacy, *Albany*
2. Albany Law School (G), *Albany*
3. Albany Medical College (G), *Albany*
4. The College of Saint Rose, *Albany*
5. Excelsior College, *Albany*
6. Maria College, *Albany*
7. Rensselaer Polytechnic Institute, *Troy*
8. The Sage Colleges/Russell Sage College, and Sage Graduate School (G), *Troy*
9. The Sage Colleges/Sage College of Albany, *Albany*
10. Siena College, *Loudonville*
11. Skidmore College, *Saratoga Springs*
12. Union College, *Schenectady*

Hudson Valley

1. Bard College, *Annandale-on-Hudson*
2. Cochran School of Nursing, *Yonkers*
3. The College of New Rochelle, *New Rochelle*
4. The College of New Rochelle/School of New Resources, *New Rochelle*
5. Concordia College, *Bronxville*
6. The Culinary Institute of America, *Hyde Park*
7. Dominican College, *Orangeburg*
8. Fordham Graduate Center at Tarrytown (G), *Tarrytown*
9. Iona College, *New Rochelle*
10. Iona College/Rockland Graduate Center (G), *Orangeburg*
11. Long Island University/Rockland Graduate Campus (G), *Orangeburg*
12. Long Island University/Westchester Graduate Campus (G), *Purchase*
13. Manhattanville College, *Purchase*
14. Marist College, *Poughkeepsie*
15. Marymount College of Fordham University, *Tarrytown*
16. Mercy College/Dobbs Ferry Campus (main campus), *Dobbs Ferry*
17. Mercy College/White Plains Campus, *White Plains*
18. Mercy College/Yorktown Campus, *Yorktown Heights*
19. Mount Saint Mary College, *Newburgh*
20. New York Medical College (G), *Valhalla*
21. New York University/Ehrenkranz School of Social Work at St. Thomas Aquinas College (G), *Sparkill*
22. Nyack College and Alliance Theological Seminary, *Nyack*
23. Pace University/Lubin Graduate Center (G), *White Plains*
24. Pace University/Pleasantville-Briarcliff, *Pleasantville*
25. Pace University/White Plains Campus

- School of Law (G), *White Plains*
26. Polytechnic University/Westchester Graduate Center (G), *Hawthorne*
27. Sarah Lawrence College, *Bronxville*
28. St. Thomas Aquinas College, *Sparkill*
29. Vassar College, *Poughkeepsie*

New York City (Los 5 condados)

Bronx

1. College of Mount Saint Vincent, *Riverdale*
2. The College of New Rochelle/School of New Resources/Co-op City
3. The College of New Rochelle/School of New Resources/John Cardinal O'Connor Campus
4. Fordham University
5. Manhattan College, *Riverdale*
6. Mercy College/Bronx Campus

Brooklyn

1. Boricua College/Brooklyn Campus
2. The College of New Rochelle/School of New Resources/Brooklyn Campus
3. Institute of Design and Construction
4. Long Island College Hospital School of Nursing
5. Long Island University/Brooklyn Campus
6. Polytechnic University/Brooklyn-MetroTech Campus
7. Pratt Institute
8. St. Francis College, *Brooklyn Heights*
9. St. Joseph's College/Brooklyn Campus
10. Touro College/Brooklyn site

Manhattan

1. American Academy McAllister Institute
2. Bank Street College of Education (G)
3. Barnard College
4. Boricua College
5. The College of New Rochelle/School of New Resources/District Council 37
6. The College of New Rochelle/School of New Resources at New York Theological Seminary
7. The College of New Rochelle/School of New Resources/Rosa Parks Campus
8. Columbia University
9. Columbia University/School of Nursing
10. The Cooper Union
11. Fordham University/Lincoln Center Campus
12. Helene Fuld College of Nursing
13. Jewish Theological Seminary/List College of Jewish Studies
14. Marymount Manhattan College
15. Mercy College/Manhattan Campus

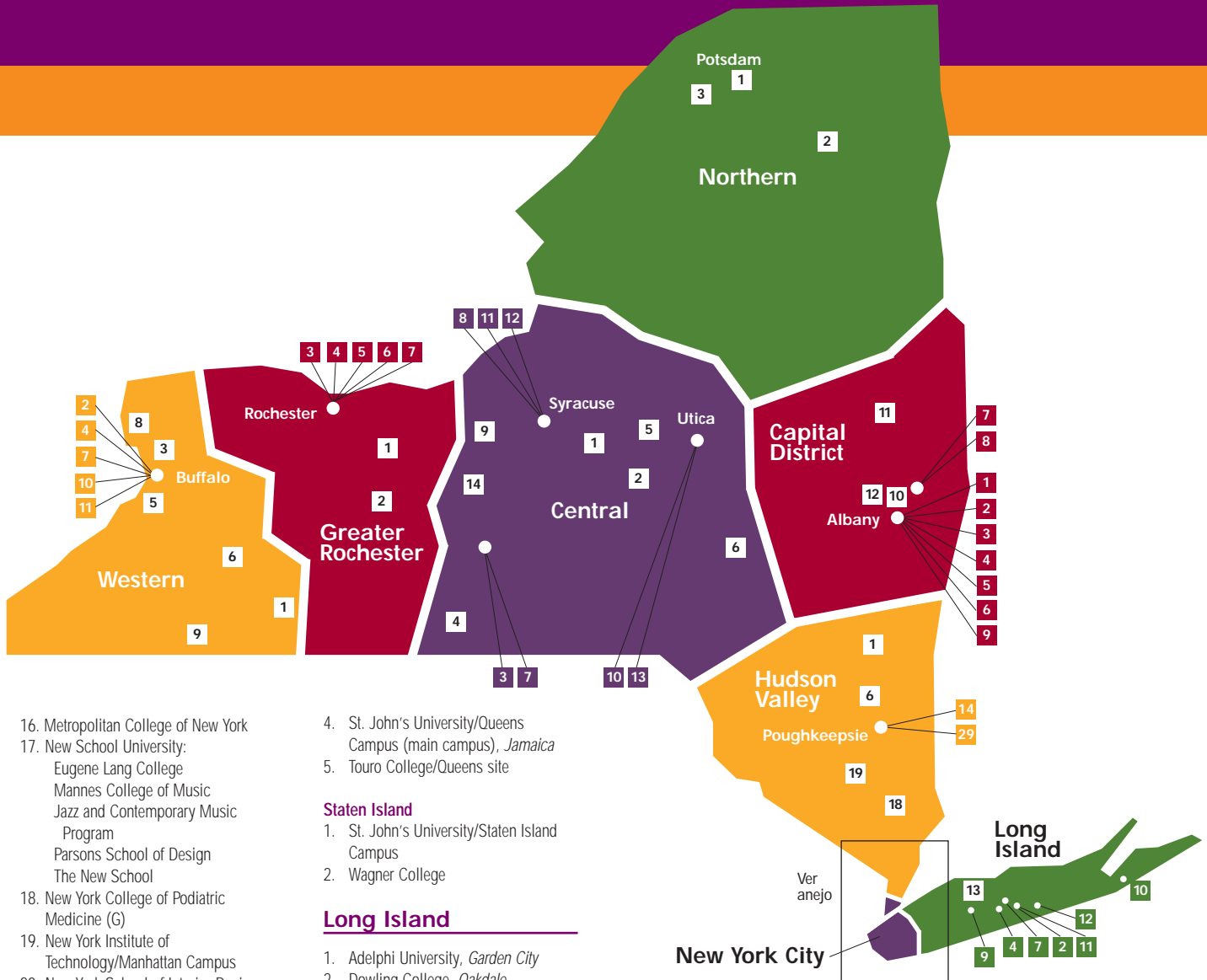

- 16. Metropolitan College of New York
- 17. New School University: Eugene Lang College
Mannes College of Music
Jazz and Contemporary Music Program
Parsons School of Design
The New School
- 18. New York College of Podiatric Medicine (G)
- 19. New York Institute of Technology/Manhattan Campus
- 20. New York School of Interior Design
- 21. New York University
- 22. Nyack College/Manhattan Center
- 23. Pace University/New York City Campus
- 24. Phillips Beth Israel School of Nursing
- 25. Pratt Manhattan
- 26. The Rockefeller University (G)
- 27. St. John's University/Manhattan Campus
- 28. Teachers College, Columbia University (G)
- 29. Touro College
- 30. Weill Graduate School of Medical Sciences of Cornell University (G)
- 31. Weill Medical College of Cornell University (G)
- 32. Yeshiva University

Queens

- 1. Bramson ORT College, *Forest Hills*
- 2. College of Aeronautics, *Flushing*
- 3. The School of Nursing of Saint Vincents Catholic Medical Centers, *Fresh Meadows*

- 4. St. John's University/Queens Campus (main campus), *Jamaica*
- 5. Touro College/Queens site

Staten Island

- 1. St. John's University/Staten Island Campus
- 2. Wagner College

Long Island

- 1. Adelphi University, *Garden City*
- 2. Dowling College, *Oakdale*
- 3. Hofstra University, *Hempstead*
- 4. Long Island University/Brentwood Campus, *Brentwood*
- 5. Long Island University/C.W. Post Campus, *Brookville*
- 6. Molloy College, *Rockville Centre*
- 7. New York Institute of Technology/Central Islip Campus, *Central Islip*
- 8. New York Institute of Technology/Old Westbury Campus, *Old Westbury*
- 9. Polytechnic University/Long Island Graduate Center (G), *Melville*
- 10. Southampton College of Long Island University, *Southampton*
- 11. St. John's University/Oakdale Campus, *Oakdale*
- 12. St. Joseph's College/Suffolk Campus, *Patchogue*
- 13. Touro College/Huntington Campus and Jacob D. Fuchsberg Law Center (G), *Huntington and Bay Shore*
- 14. Webb Institute, *Glen Cove*



Oficinas de Admisiones de Estudios Subgraduados



Dirige tus preguntas a la Oficina de Admisiones de Estudios Subgraduados

A

Adelphi University
www.adelphi.edu
Levermore Hall, 1 South Ave.
Garden City, NY 11530
(800-ADELPHI)

Albany College of Pharmacy
www.acp.edu
106 New Scotland Ave.
Albany, NY 12208-3492
(888-203-8010)

Alfred University
www.alfred.edu/admissions
One Saxon Dr.
Alfred, NY 14802-1205
(800-541-9229)

American Academy McAllister Institute of Funeral Service
http://members.aol.com/aamifs/Main.html
450 West 56th St., New York, NY 10019
(212-757-1190)

B

Bard College
www.bard.edu
Annandale-on-Hudson, NY 12504
(845-758-7472)

Barnard College
(para mujeres solamente)
www.barnard.edu
3009 Broadway, New York, NY 10027
(212-854-2014)

Boricua College
www.boricuacollege.edu
Manhattan Campus
3755 Broadway, New York, NY 10032
(212-694-1000)
Brooklyn Campus/Northside Center
186 North 6th St., Brooklyn, NY 11211
(718-782-2200)
Brooklyn Campus/Graham Center
9 Graham Ave., Brooklyn, NY 11206
(718-963-4112)

Bramson ORT College
www.bramsonort.org
69-30 Austin St.
Forest Hills, NY 11375
(718-261-5800 ext. 108)

C

Canisius College
www.canisius.edu
2001 Main St., Buffalo, NY 14208
(800-843-1517)

Cazenovia College
www.cazcollege.edu
13 Nickerson St., Cazenovia, NY 13035
(800-654-3210)

Clarkson University
www.clarkson.edu
Holcroft House
Potsdam, NY 13699-5605
(800-527-6577)

Cochran School of Nursing
www.riversidehealth.org
St. John's Riverside Hospital
967 North Broadway, Yonkers, NY 10701
(914-964-4296)

Colgate University
www.colgate.edu
James B. Colgate Hall, 13 Oak Dr.
Hamilton, NY 13346
(315-228-7401)

College of Aeronautics
www.aero.edu
LaGuardia Airport, 86-01 23rd Ave.
Flushing, NY 11369
(800-776-2376)

College of Mount Saint Vincent
www.cmsv.edu
6301 Riverdale Ave.
Riverdale, NY 10471
(800-665-CMSV)

The College of New Rochelle
www.cnr.edu
School of Arts and Sciences
(para mujeres solamente): *School of Nursing (coed)*
Ursula Admin. Ctr., Liberty Ave.
New Rochelle, NY 10805-2308
(800-933-5923)
School of New Resources
Office of the Dean, Newman Hall
New Rochelle, NY 10805-2308
(800-288-4767)
También 6 recintos en el área metropolitana de la ciudad de Nueva York.

The College of Saint Rose
www.strose.edu
432 Western Ave., Albany, NY 12203
(800-637-8556)

Columbia University
www.studentaffairs.columbia.edu/admissions
212 Hamilton Hall, MC 2807
1130 Amsterdam Ave., New York, NY 10027
(212-854-2522)
Columbia University/School of Nursing
www.nursing.hs.columbia.edu
630 West 168th St.
New York, NY 10032
(800-899-8895)

Concordia College
www.concordia-ny.edu
171 White Plains Rd.
Bronxville, NY 10708
(800-937-2655)

The Cooper Union for the Advancement of Science and Art
www.cooper.edu
30 Cooper Square, Suite 300
New York, NY 10003
(212-353-4120)

Cornell University
http://admissions.cornell.edu
410 Thurston Ave., Ithaca, NY 14850
(607-255-5241)

The Culinary Institute of America
www.ciachef.edu
1946 Campus Dr.
Hyde Park, NY 12538-1499
(800-CULINARY)

D

Daemen College
www.daemen.edu
4380 Main St.
Amherst, NY 14225-3592
(800-462-7652)

Dominican College
www.dc.edu
470 Western Highway
Orangeburg, NY 10962
(845-359-7800 ext. 208)

Dowling College
www.dowling.edu
150 Idle Hour Blvd., Oakdale, NY 11769
(800-DOWLING)

D'Youville College
www.dyc.edu
320 Porter Ave., Buffalo, NY 14201
(800-777-3921)

E

Elmira College
www.elmira.edu
One Park Place, Elmira, NY 14901
(800-935-6472)

Excelsior College
www.excelsior.edu
7 Columbia Circle
Albany, NY 12203-5159
(888-647-2388)

F

Fordham University
www.fordham.edu
(800-FORDHAM)
Thebaud Hall, 441 E. Fordham Rd.
Bronx, NY 10458
Fordham University/Lincoln Center Campus
113 West 60th St.
New York, NY 10023
Marymount College of Fordham University (para mujeres solamente)
www.marymt.edu
100 Marymount Ave.
Tarrytown, NY 10591-3796
(800-724-4312)

H

Hamilton College
www.hamilton.edu
198 College Hill Rd., Clinton, NY 13323
(800-843-2655)

Hartwick College
www.hartwick.edu
Bressee Hall, Oneonta, NY 13820
(607-431-4150)

Helene Fuld College of Nursing of North General Hospital
1879 Madison Ave., New York, NY 10035
(212-423-2768)

Hilbert College
www.hilbert.edu
5200 South Park Ave.
Hamburg, NY 14075-1597
(800-649-8003)

Hobart and William Smith Colleges
www.hws.edu
Geneva, NY 14456
(800-852-2256) or
(800-245-0100)

Hofstra University
www.hofstra.edu/admissions
100 Hofstra University
Hempstead, NY 11549
(800-HOFSTRA)

Houghton College
www.houghton.edu
PO. Box 128, Houghton, NY 14744
(800-777-2556)

Institute of Design and Construction
www.idcbrooklyn.org
141 Willoughby St., Brooklyn, NY 11201
(718-855-3661)

Iona College
www.iona.edu
715 North Ave.
New Rochelle, NY 10801-1890
(800-231-IONA)

Ithaca College
www.ithaca.edu/admission
100 Job Hall, Ithaca, NY 14850-7020
(800-429-4274)

K

Keuka College
www.keuka.edu
Wagner House, Keuka Park, NY 14478
(800-33-KEUKA)

L

Le Moyne College
www.lemoyne.edu
1419 Salt Springs Rd.
Syracuse, NY 13214-1399
(800-333-4733)

List College of Jewish Studies of the Jewish Theological Seminary
www.jtsa.edu
3080 Broadway
New York, NY 10027
(212-678-8832)

Long Island College Hospital School of Nursing
340 Court St., Brooklyn, NY 11231
(718-780-1953)

Long Island University
www.liu.edu
Brentwood Campus
100 Second Ave., Brentwood, NY 11717
(631-273-5112)
Brooklyn Campus
1 University Plaza
Brooklyn, NY 11201-5372
(800-LIU-PLAN)
C.W. Post Campus
720 Northern Blvd.
Brookville, NY 11548-1300
(800-LIU-PLAN)
Southampton College
www.southampton.liu.edu
239 Montauk Highway
Southampton, NY 11968-4198
(631-287-8200)

M

Manhattan College
www.manhattan.edu
Manhattan College Parkway
Riverdale, NY 10471
(800-MC2-XCEL)

Manhattanville College
www.manhattanville.edu
2900 Purchase St., Purchase, NY 10577
(800-328-4553)

Maria College
www.mariacollege.org
700 New Scotland Ave.
Albany, NY 12208
(518-438-3111 ext. 217)

Marist College
www.marist.edu
3399 North Rd.
Poughkeepsie, NY 12601
(800-436-5483)

Marymount Manhattan College
http://marymount.mmm.edu
221 East 71st St., New York, NY 10021
(800-MARYMOUNT)

Medaille College
www.medaille.edu
18 Agassiz Circle, Buffalo, NY 14214
(800-292-1582)

Mercy College
www.mercy.edu
(800-MERCY-NY)
Dobbs Ferry Campus (recinto principal)
555 Broadway, Dobbs Ferry, NY 10522
Bronx Campus
50 Antin Place, Bronx, NY 10462
Manhattan Campus
425 West 33rd St., New York, NY 10001
White Plains Campus
277 Martine Ave.
White Plains, NY 10601
Yorktown Campus
2651 Strang Blvd.
Yorktown Heights, NY 10598

Metropolitan College of New York
www.audreycohen.edu
75 Varick St., 12th fl.
New York, NY 10013
(800-33THINK ext. 5001)
También centros extensiones en el Bronx, Staten Island, Flushing y New Rochelle.

Molloy College
www.molloy.edu
1000 Hempstead Ave., PO Box 5002
Rockville Centre, NY 11571-5002
(888-4-MOLLOY)

Mount Saint Mary College
www.msmc.edu
330 Powell Ave., Newburgh, NY 12550
(888-YES-MSMC)

N

Nazareth College of Rochester
www.naz.edu
4245 East Ave.
Rochester, NY 14618-3790
(800-462-3944)

New School University
www.newschool.edu
Eugene Lang College
65 West 11th St., New York, NY 10011
(212-229-5665)
Mannes College of Music
150 West 85th St., New York, NY 10024
(800-292-3040)
Jazz and Contemporary Music Program
55 West 13th St., Fifth fl.
New York, NY 10011
(212-229-5896 ext. 302)

Parsons School of Design
66 Fifth Ave., New York, NY 10011
(800-252-0852)

The New School
Office of Educational Advising
66 West 12th St., New York, NY 10011
(212-229-5630)

New York Institute of Technology
www.nyit.edu

Old Westbury Campus
Northern Blvd.
PO Box 8000
Old Westbury, NY 11568-8000
(800-345-NYIT)

Manhattan Campus
1855 Broadway
New York, NY 10023-7692
(212-261-1508)

Central Islip Campus
211 Carleton Ave., PO Box 9029
Central Islip, NY 11722-9029
(800-873-NYIT)

New York School of Interior Design
www.nysid.edu
170 East 70th St., New York, NY 10021
(800-33-NYSID)

New York University
www.nyu.edu/ugadmissions
22 Washington Square North
New York, NY 10011
(212-998-4500)

Niagara University
www.niagara.edu
Niagara University, NY 14109
(800-462-2111)

Nyack College
www.nyackcollege.edu
1 South Blvd., Nyack, NY 10960
(800-33-NYACK)

Nyack College/Manhattan Center
335 Broadway/93 Worth St., 10th fl.
New York, NY 10013
(212-625-0500)

P

Pace University
www.pace.edu
(800-874-PACE)
New York City Campus
Student Information Center
1 Pace Plaza, New York, NY 10038
Pleasantville-Briarcliff Campus
861 Bedford Rd.
Pleasantville, NY 10570

Oficinas de Admisiones de Estudios Subgraduados

Paul Smith's College
www.paulsmiths.edu
Paul Smiths, NY 12970
(800-421-2605)

Phillips Beth Israel School of Nursing
http://wehealny.org/bischoolofnursing
310 East 22nd St., New York, NY 10010
(212-614-6108)

Polytechnic University
www.poly.edu
6 MetroTech Center
Brooklyn, NY 11201-2999
(800-POLYTEC)

Pratt Institute
www.pratt.edu/admiss
(800-331-0834)
200 Willoughby Ave.
Brooklyn, NY 11205
Manhattan Campus
295 Lafayette St., New York, NY 10012

R

Rensselaer Polytechnic Institute
http://admissions.rpi.edu
110 8th St., Troy, NY 12180-3590
(518-276-6216)

Roberts Wesleyan College
www.roberts.edu
2301 Westside Dr., Rochester, NY 14624
(800-777-4RWC)

Rochester Institute of Technology
www.rit.edu
60 Lomb Memorial Dr.
Rochester, NY 14623-5604
(585-475-6631)
TTY admissions phone (585-475-6700)

S

The Sage Colleges
www.sage.edu
(888-VERY-SAGE)
Russell Sage College
(para mujeres solamente)
90 First St., Troy, NY 12180
Sage College of Albany
140 New Scotland Ave.
Albany, NY 12208

Sarah Lawrence College
www.sarahlawrence.edu
1 Mead Way, Bronxville, NY 10708
(800-888-2858)

The School of Nursing of Saint Vincent Catholic Medical Centers
175-05 Horace Harding Expressway
Fresh Meadows, NY 11365
(718-357-0500 ext. 173)

Siena College
www.siena.edu
515 Loudon Rd.
Loudonville, NY 12211-1462
(888-AT-SIENA)

Skidmore College
www.skidmore.edu
815 North Broadway
Saratoga Springs, NY 12866
(800-867-6007)

Southampton College
(Ver Long Island University)

St. Bonaventure University
www.sbu.edu/admissions
PO Box D
St. Bonaventure, NY 14778-2284
(800-462-5050)

St. Elizabeth College of Nursing
www.stemc.org/college/edu.htm
2215 Genesee St., Utica, NY 13501
(315-798-8253)

St. Francis College
www.stfranciscollege.edu
180 Remsen St.
Brooklyn Heights, NY 11201
(718-489-5200)

St. John Fisher College
www.sjfc.edu
3690 East Ave., Rochester, NY 14618
(800-444-4640)

St. John's University
www.stjohns.edu
(888-9STJOHNS)
Queens Campus (recinto principal)
8000 Utopia Parkway, Jamaica, NY 11439

Staten Island Campus
300 Howard Ave., Staten Island, NY 10301

Manhattan Campus
101 Murray St.
New York, NY 10007

Oakdale Campus
500 Montauk Highway
Oakdale, NY 11769

St. Joseph's College
www.sjcny.edu
(866-ATSTJOE)
Brooklyn Campus
245 Clinton Ave., Brooklyn, NY 11205
Suffolk Campus
155 West Roe Blvd., Patchogue, NY 11772

St. Joseph's Hospital Health Center School of Nursing
www.sjhsyr.org/nursing
206 Prospect Ave., Syracuse, NY 13203
(315-448-5040)

St. Lawrence University
www.stlawu.edu
Canton, NY 13617
(800-285-1856)

St. Thomas Aquinas College
www.stac.edu
125 Route 340, Sparkill, NY 10976-1050
(800-999-STAC)

Syracuse University
www.syracuse.edu
201 Tolley Administration Building
Syracuse, NY 13244
(315-443-3611)

T

Touro College
www.touro.edu
27-33 West 23rd St.
New York, NY 10010
(212-463-0400 ext. 665)
Huntington Branch Campus
1700 Union Blvd., Bay Shore, NY 11706
(631-665-1600)
300 Nassau Rd., Huntington, NY 11743
(631-421-2244)
También hay 8 extensiones en Brooklyn, Harlem y Queens.

Trocaire College
www.trocaire.edu
360 Choate Ave., Buffalo, NY 14220
(716-826-1200)

U

Union College
www.union.edu
Scheneclady, NY 12308
(888-843-6688)

University of Rochester
www.rochester.edu/admissions
The College: Arts, Sciences, & Engineering and Applied Sciences
PO Box 270251
Rochester, NY 14627-0251
(888-822-2256)
Eastman School of Music
26 Gibbs St.
Rochester, NY 14604-2599
(800-388-9695 USA y Canada)

Utica College
www.utica.edu
1600 Burrstone Rd.
Utica, NY 13502-4892
(800-782-8884)

V

Vassar College
www.vassar.edu
Box 10, 124 Raymond Ave.
Poughkeepsie, NY 12604
(800-827-7270)

Villa Maria College of Buffalo
www.villa.edu
240 Pine Ridge Rd.
Buffalo, NY 14225-3999
(716-896-0704)

W

Wagner College
www.wagner.edu
One Campus Rd.
Staten Island, NY 10301
(718-390-3411)

Webb Institute
www.webb-institute.edu
Crescent Beach Rd.
Glen Cove, NY 11542
(516-671-2213)

Wells College
(para mujeres solamente)
www.wells.edu
Aurora, NY 13026
(800-952-9355)

Y

Yeshiva University
(colegios coordinados)
www.yu.edu
500 West 185th St.
New York, NY 10033-3299
(212-960-5277)

Calendario

Para estudiantes que inician la universidad en el año académico 2003-04

2002

SEPTIEMBRE Y OCTUBRE

- Las universidades exhortan a los estudiantes y a sus padres a visitar los recintos. Es tu oportunidad para "tratar" un recinto. Usa el mapa en las páginas 10 - 11 para planear tus visitas. También pregúntale a tu orientador escolar sobre ferias universitarias en tu área. Estas ferias proveen una buena oportunidad para hablar con los representantes de las universidades.
- Reúne solicitudes de universidades. Usa el formulario en la Internet en www.nycolleges.org/register.html, o comunícale directamente con las oficinas de admisiones por teléfono o correo electrónico.
- Pídele a tus maestros y a otros conocidos que te escriban una carta de recomendación para usar en tu solicitud de admisión. ¡Haz una lista de todas las fechas límite de admisión y ayuda económica!
 - 10 de sept.: Fecha límite para registrarse para el SAT I y SAT II del 12 de oct.
 - 20 de sept.: Fecha límite para registrarse para el ACT del 26 de oct.
 - 27 de sept.: Fecha límite para registrarse para el SAT I y SAT II del 2 de nov.
 - 12 de oct.: Fecha de exámenes SAT I y SAT II.
 - 26 de oct.: Fecha del examen ACT.

NOVIEMBRE Y DICIEMBRE

- Explora todas las fuentes de ayuda económica incluyendo becas para estudios de negocios locales, organizaciones, patronos, iglesias, etc. Solicita ayuda en tu biblioteca pública y la oficina de orientación escolar. Asiste a los talleres y ferias universitarias. Busca las direcciones de ayuda en la Internet en la página 9.
- Continúa reuniendo y completando solicitudes de universidades. ¡Préstale mucha atención a las fechas límite!
- Obtén la solicitud FAFSA de tu orientador escolar. Coteja con todas las universidades para determinar cuáles formularios para asistencia económica deberás completar para cualificar para todo tipo de ayuda. Busca todos los formularios (ver página 3).
 - 1° de nov.: Fecha límite para registrarse para el SAT I y SAT II del 7 de dic.
 - 2 de nov.: Fecha de exámenes SAT I y SAT II.
 - 8 de nov.: Fecha límite para registrarse para el ACT del 14 de dic.
 - 7 de dic.: Fecha de exámenes SAT I y SAT II.

- 14 de dic.: Fecha del examen ACT.
- 23 de dic.: Fecha límite para registrarse para el SAT I y SAT II del 25 de enero.

2003

ENERO

- Actividades para dar a conocer información sobre ayuda económica auspiciadas por NYSFAAA. "Pregúntale a los expertos". Envía tus preguntas por correo electrónico a faexperts@yahoo.com o visita www.nysfaaa.org. Expertos en ayuda económica universitaria contestarán tus preguntas.
- Tan pronto como sea posible después del 1° de enero, completa y envía tu solicitud FAFSA, o complétala en la Internet en www.fafsa.ed.gov. Haz un estimado de tu ingreso si no has rendido tus planillas de contribuciones. Mantén copia de todos los formularios que sometes. Completa y envía todos los demás formularios para ayuda económica. ¡Mantente alerta a las fechas límite! Recibirás tu Informe de Ayuda Estudiantil (SAR) dentro de cuatro semanas luego de someter tu FAFSA por correo. Revisa tu informe SAR con cuidado. Sigue las instrucciones para hacer correcciones.
 - 25 de enero: Fecha de exámenes SAT I y SAT II.

FEBRERO Y MARZO

- Si aún no lo has hecho, visita las universidades.
- Comienza a buscar un empleo de verano.
- En marzo, algunas universidades comenzarán a enviar cartas de aceptación a los estudiantes. Ve el itinerario de abril para más información.
- Los estudiantes de NY que listaron una universidad de NY en su solicitud FAFSA deben recibir la solicitud pre-impresa Express TAP (ETA) de NYSHESC. ¡No la pierdas! Ve el itinerario de mayo para más detalles.
 - 28 de feb.: Fecha límite para registrarse para el SAT I solamente del 5 de abril.
 - 7 de mar.: Fecha límite para registrarse para el ACT del 12 de abril.
 - 28 de mar.: Fecha límite para registrarse para el SAT I y SAT II del 3 de mayo.

ABRIL

- Las universidades con admisiones tradicionales y fechas límite para ayuda económica te enviarán carta de aceptación y ofertas de ayuda económica. Evalúa las ofertas. Notifícale tu decisión a todas las

universidades o pide una extensión. ¡Préstale atención a esas fechas límite!

- Si aún deseas ampliar tus opciones, algunas universidades aceptarán admisiones y solicitudes para ayuda económica durante este período. Ve el Directorio de Universidades en las páginas 12 - 14, o www.nycolleges.org/profiles para obtener información de las personas que debes contactar.
 - 5 de abr.: Fecha del examen SAT I solamente.
 - 12 de abril: Fecha del examen ACT.

MAYO Y JUNIO

- Residentes del estado de NY: Si deciden estudiar en una universidad del estado de NY, repasan, corrijan y devuelvan la solicitud pre-impresa Express TAP (ETA) a NYSHESC. Asegúrense que su Certificado de cantidad asignada contenga el código correcto de la universidad del estado de NY. Entérense sobre el proceso de solicitud por la Internet para el 2003. Dirijan sus preguntas al 1-888-NYSHESC.
- Solicita los préstamos federales Stafford o Directos luego que hayas seleccionado una universidad. Ve las páginas 7 - 8 para más información sobre los préstamos estudiantiles y otras opciones para financiar la universidad.
- Dale seguimiento al progreso de tus préstamos y otros tipos de ayuda económica para estudiantes.
 - 2 de mayo: Fecha límite para registrarse para el SAT I y SAT II del 7 de junio.
 - 3 de mayo: Fecha de los exámenes SAT I y SAT II.
 - 9 de mayo: Fecha límite para registrarse para el examen ACT del 14 de junio.
 - 6-10 de mayo y 13-17 de mayo: Exámenes del Advanced Placement Program®
 - 7 de jun.: Fecha de los exámenes SAT I y SAT II.
 - 14 de jun.: Fecha del examen ACT.

Nota: Matricúlate para los exámenes SAT® en la Internet en www.collegeboard.com. Matricúlate para los exámenes ACT Assessment® en la Internet en www.act.org. Las fechas límite nombradas aquí para registrarse se refieren a las fechas regulares de los matasellos del correo de los EE.UU. Visita estos sitios en la Internet para obtener las fechas límite internacionales y las fechas límite para matrícula tardía en los EE.UU.

Ve la página 9 para obtener otras direcciones y números de teléfono importantes en la Internet.

Does
financial aid
have your head
spinning?!

Student Loans Made Easy with Charter One Bank



Charter One is the one-stop student loan center that will guide you through the financial aid process. We'll answer your questions, match you up with the right programs, and help you get the financing you need.

Contact:
studentloans@charteronebank.com
www.charterone.com/pf
800-252-2500 ext. 2210



Cómo pagar la universidad

100+ Colegios y Universidades Privadas en Nueva York



Aprende más en
www.nycolleges.org

CIUCU

Commission on Independent
Colleges and Universities

17 Elk Street, PO Box 7289

Albany, NY 12224-0289

E-mail: colleges@nycolleges.org

Phone: (518) 436-4781

NYGEAR UP

The Commission on Independent Colleges
and Universities is a partner in the College
for Me! NYGEAR UP program.

Adelphi University
Albany College of Pharmacy
Albany Law School
Albany Medical College
Alfred University
American Academy McAllister
Institute
Bank Street College of
Education
Bard College
Barnard College
Boricua College
Bramson ORT College
Canisius College
Cazenovia College
Clarkson University
Cochran School of Nursing
Colgate University
College of Aeronautics
College of Mount Saint Vincent
The College of New Rochelle
The College of Saint Rose
Columbia University
Concordia College
The Cooper Union
Cornell University
The Culinary Institute of
America
Daemen College
Dominican College
Dowling College
D'Youville College
Elmira College
Excelsior College
Fordham University
Hamilton College
Hartwick College
Helene Fuld College of Nursing
Hilbert College
Hobart and William Smith
Colleges
Hofstra University
Houghton College
Institute of Design and
Construction
Iona College
Ithaca College
Jewish Theological Seminary
Keuka College
Le Moyne College
Long Island College Hospital
School of Nursing
Long Island University
Manhattan College
Manhattanville College
Maria College
Marist College
Marymount Manhattan College
Medaille College
Mercy College
Metropolitan College of
New York
Molloy College
Mount Saint Mary College
Nazareth College of Rochester
New School University
New York Chiropractic College
New York College of Podiatric
Medicine
New York Institute of
Technology
New York Medical College
New York School of Interior
Design
New York University
Niagara University
Nyack College
Pace University
Paul Smith's College
Phillips Beth Israel School
of Nursing
Polytechnic University
Pratt Institute
Rensselaer Polytechnic Institute
Roberts Wesleyan College
Rochester Institute of
Technology
The Rockefeller University
The Sage Colleges
Sarah Lawrence College
The School of Nursing of
Saint Vincent Catholic
Medical Centers
Siena College
Skidmore College
St. Bonaventure University
St. Elizabeth College of Nursing
St. Francis College
St. John Fisher College
St. John's University
St. Joseph's College
St. Joseph's Hospital Health
Center School of Nursing
St. Lawrence University
St. Thomas Aquinas College
Syracuse University
Teachers College, Columbia
University
Touro College
Trocaire College
Union College
University of Rochester
Utica College
Vassar College
Villa Maria College of Buffalo
Wagner College
Webb Institute
Wells College
Yeshiva University